

Smlouva o umístění inženýrských sítí

Dnešního dne, měsíce a roku uzavřeli účastníci (smluvní strany):

Název: **Městská část Praha 21,**
sídl: Staroklánovická 260, 190 16 Praha 9 Újezd nad Lesy
IČO: 00240923
DIČ: CZ00240923
zastoupená: Ing. Michal Hazdra, starosta
bankovní spojení: Česká spořitelna, a.s.
č.ú: 9021-2000709369/0800
IDDS: bz3bbxj
e-mail: info@mc21.cz
kontaktní osoba: Ing. Luboš Kubina tel. 281 012 971

jako **povinný** na straně jedné (dále jen jako „povinný“)

a

jméno: **Michal Kosteniuk**
nar. [redacted]
trvalé bydliště: [redacted] Praha [redacted]
e-mail: okopriva@seznam.cz
kontaktní osoba: Ondřej Kopřiva, tel [redacted]

jako **oprávněný** na straně druhé (dále jen jako „oprávněný“)

ve smyslu ustanovení § 1746 odst. 2 zákona č. 89/2012 Sb., občanský zákoník, ve znění pozdějších předpisů, tuto

smlouvu o umístění inženýrských sítí

(dále jen „smlouva“):

1. Úvodní ustanovení

1.1. Povinný prohlašuje, že hlavní město Praha je vlastníkem pozemku **parc. č. 3769**, v katastrálním území Újezd nad Lesy, v obci Praha, zapsaného u Katastrálního úřadu pro hlavní město Prahu, Katastrální pracoviště Praha, na listu vlastnictví č. 2329 (dále jen jako „Pozemek“), přičemž na základě zákona č. 131/2000 Sb., o hlavním městě Praze, ve znění pozdějších předpisů, a obecně závazné vyhlášky hlavního města Prahy č. 55/2000 Sb. hl. města Prahy, kterou se vydává Statut hlavního města Prahy, ve znění pozdějších předpisů, byl Pozemek svěřen do správy povinného, který vykonává práva a povinnosti vlastníka.

1.2. Oprávněný je investorem záměru stavby Novostavba RD na pozemku **parc. č. 3594 a 3595/2** v ulici Zalešanská v katastrálním území Újezd nad Lesy, kdy pro realizaci je nezbytné uložit do Pozemku inženýrské sítě spočívající v kanalizační přípojce v rozsahu cca 5,4 bm (dále jen jako „Inženýrské sítě“), které budou ve vlastnictví oprávněného.

2. Předmět smlouvy

2.1. Smluvní strany se dohodly, že povinný umožní oprávněnému zřídit a provozovat v části Pozemku Inženýrské sítě, a to v rozsahu dle této smlouvy, přičemž přesné umístění Inženýrských sítí je znázorněno na situačním nákrese, který je přílohou a nedílnou součástí této smlouvy.

2.2. Právo oprávněného umístit a provozovat v části Pozemku Inženýrské sítě spočívá v právu zřídit, vést, provozovat a udržovat Inženýrské sítě, umístěné v Pozemku, a dále v právu volného přístupu oprávněného k Inženýrským sítím, tedy právu vstupu a vjezdu oprávněného za účelem zajištění provozu, úprav, oprav a údržby Inženýrských sítí, jakož i v právu zřídit, umístit, provozovat a udržovat na Pozemku obslužné zařízení Inženýrských sítí (s omezením dle čl. 4. této smlouvy). Tomuto právu oprávněného odpovídá povinnost povinného a případných budoucích vlastníků Pozemku strpět umístění, provozování a udržování Inženýrských sítí a přístup na Pozemek za účelem zajištění provozu, úprav, oprav a údržby Inženýrských sítí, jakož i umístění, provozování a udržování obslužného zařízení Inženýrských sítí.

2.3. Oprávněný prohlašuje, že se seznámil s faktickým a právním stavem Pozemku, seznámil se se všemi podklady (včetně veškerých zápisů v katastru nemovitostí a rozhodnutí příslušného stavebního úřadu), které považoval za potřebné, a bylo zcela na jeho zvážení, zda si opatří další podklady. Povinný výslovně upozorňuje, že v/na Pozemku mohou být (i historicky) uloženy inženýrské sítě (zařízení) jiných vlastníků, přičemž tyto sítě (zařízení) mají taktéž svá ochranná pásma; zjištění skutečného stavu a zajištění nenarušení práv třetích osob je věcí oprávněného, a to včetně případných nákladů zjišťování, přičemž oprávněný odpovídá za prokázanou škodu, která těmto třetím osobám případným zásahem vznikne.

2.4. Povinný prohlašuje, že touto smlouvou dává oprávněnému **souhlas** vlastníka s umístěním, stavbou a provozováním Inženýrských sítí na Pozemku a souhlasí, aby tato smlouva byla podkladem pro správné řízení jako vyjádření účastníka, a to především v řízení o povolení záměru dle zákona č. 283/2021 Sb., stavební zákon, ve znění pozdějších předpisů (dále jen jako „stavební zákon“). Tento souhlas se týká pouze Inženýrských sítí, nikoliv záměru stavby jako celku.

3. Jednorázová náhrada

3.1. Oprávněný se zavazuje za omezení vlastnického práva zřízením a provozováním Inženýrských sítí poskytnout povinnému náhradu ve výši **3.000,- Kč** (slovy: třitisíce korun českých) bez DPH (dále jen jako „Náhrada“). Výše Náhrady je vypočtena na základě žádosti vlastníků a situačního nákrese, který je přílohou a nedílnou součástí této smlouvy a ve kterém je vyznačena délka trasy Inženýrských sítí, a to vše v souladu s usnesením Rady městské části Praha 21 č. RMČ86/1580/14 ze dne 28.1.2014. K ceně Náhrady se připočte DPH ve výši dle platného právního předpisu.

3.2. Náhrada včetně 21 % DPH v celkové výši **3.630,- Kč** (slovy: třitisícešestsetřicet korun českých) byla oprávněným již uhrazena před podpisem této smlouvy, což obě smluvní strany stvrzují podpisem této smlouvy.

3.3. Náhrada nezahrnuje škody na polních kulturách či na jiném majetku povinného, způsobené oprávněným při výkonu činností dle čl. 2. této smlouvy, popř. náhradu škody za uvedení Pozemku do předchozího či řádného stavu. Vzniklé škody se oprávněný zavazuje uhradit povinnému samostatně, přičemž je povinen zaplatit je do tří (3) dnů od doručení písemné výzvy povinného.

3.4. Dojde-li při provedení stavby Inženýrských sítí a následnému geometrickému zaměření skutečného stavu k odchylkám od původní projektové dokumentace (případně situačního nákrese, který je přílohou této smlouvy), na jejímž podkladě byla vypočtena Náhrada, bude výše Náhrady upravena v návaznosti na skutečné provedení stavby na základě oznámení oprávněného či výzvy povinného, a to písemným dodatkem k této smlouvě.

4. Práva a povinnosti oprávněného a povinného

4.1. Oprávněný je oprávněn v nezbytném rozsahu vstupovat nebo vjíždět na Pozemek v souvislosti s výkonem činností uvedených v čl. 2. této smlouvy a při přípravě projektové dokumentace.

4.2. Oprávněný je povinen šetřit co nejvíce majetek povinného (zejm. Pozemek a související nemovitý i movitý majetek), uvést bez zbytečného odkladu na vlastní náklad Pozemek po provedení prací na Inženýrských sítích do předchozího či řádného stavu. Povinnost uvedení do předchozího či řádného stavu **bude splněna protokolárním převzetím povinným** (technikem odboru majetku a investic povinného). Při uvádění Pozemku do předchozího či řádného stavu je oprávněný povinen dodržet zásady a technické podmínky pro zásahy do povrchů komunikací a pro provádění výkopů a zásypů rýh pro inženýrské sítě, které jsou uvedeny v usnesení Rady hl. m. Prahy č. 95 ze dne 31.1.2012 a č. 127 ze dne 28.1.2014, případně v rozhodnutí tato usnesení nahrazujícím. U zelených ploch bude proveden zásyp tak, aby se plocha v trase výkopu nepropadala, přičemž obnovovaná plocha bude znovu oseta.

4.3. Oprávněný je povinen povinného informovat na e-mailovou adresu uvedenou v záhlaví této smlouvy o jakémkoli zásahu do Pozemku, a to nejpozději 5 pracovních dnů před zásahem do Pozemku, vyjma havarijních situací, při kterých lze akceptovat informaci o zásahu do Pozemku bez zbytečného odkladu po vykonání nezbytného zásahu. Nesplní-li oprávněný tuto povinnost, zavazuje se uhradit povinnému smluvní pokutu ve výši 10.000,- Kč za každý případ porušení povinnosti. Informování o zásahu do Pozemku nenahrazuje povolení zvláštního užívání komunikace ani povolení k záboru veřejného prostranství, které si je oprávněný povinen v dostatečném předstihu zajistit.

4.4. Protokolární předání Pozemku dle čl. 4.2. této smlouvy je oprávněný povinen zahájit nejpozději do 7 pracovních dnů ode dne ukončení povoleného zvláštního užívání komunikace, příp. povoleného záboru veřejného prostranství, nedohodne-li se s povinným jinak. V případě prodlení se splněním této povinnosti je oprávněný povinen zaplatit povinnému smluvní pokutu ve výši 2.500,- Kč za každý započatý den prodlení se splněním této povinnosti.

4.5. Neuvede-li oprávněný Pozemek po provedení prací na Pozemku do předchozího či řádného stavu dle čl. 4.2. této smlouvy ani v dodatečně lhůtě alespoň patnácti (15) dnů ode dne doručení výzvy povinného ke splnění povinnosti, je oprávněný povinen zaplatit povinnému smluvní pokutu ve výši 2.500,- Kč za každý započatý den prodlení se splněním této povinnosti.

4.6. Smluvní pokuty jsou splatné do 10 dnů od zaslání písemné výzvy k jejich úhradě. Úhradou smluvní pokuty není dotčen nárok povinného na náhradu škody vzniklé porušením povinnosti ze strany oprávněného.

4.7. Za provedené práce na majetku povinného představující uvedení do předchozího či řádného stavu dle čl. 4.2. této smlouvy nese oprávněný záruku po dobu dvou (2) let od souhlasného protokolárního převzetí Pozemku se zástupcem povinného. V případě, že se bude jednat o zásah do nového krytu v záruční době, bude záruka na opravený úsek požadována minimálně do doby trvání původní záruky, nejméně však dva (2) roky.

4.8. Povinný se zavazuje, že v případě změny vlastnického práva k Inženýrským sítím, uzavře s nabyvatelem Inženýrských sítí novou smlouvu o umístění Inženýrských sítí za shodných podmínek, za jakých je uzavřena tato smlouva, a to do 30 dnů ode dne obdržení výzvy nabyvatele Inženýrských sítí.

4.9. Oprávněný se dále zavazuje, že pokud by si jakýkoliv právní předpis nebo správní orgán vyžádal učinění jakýchkoliv dalších právních úkonů k realizaci předmětu této smlouvy, např. uzavření smlouvy o zřízení služebnosti, vyhotovení geometrického plánu, zahájení vkladového či jiného řízení u katastrálního úřadu či jiného úřadu nebo správního či samosprávního orgánu, zajistí oprávněný řádné vyhovění všem těmto požadavkům (na další právní jednání), a to na svůj náklad bez finanční spoluúčasti povinného, včetně řádného zajištění (na svůj náklad) všech nezbytných podkladů.

5. Další ujednání a prohlášení smluvních stran

5.1. Povinný a oprávněný se dohodli, že tato smlouva je uzavírána s touto rozvazovací podmínkou:

5.1.1. Inženýrskými sítěmi nebude Pozemek nijak dotčen,

5.1.2. nedojde k vydání pravomocného rozhodnutí o povolení záměru na Inženýrské sítě, je-li dle stavebního zákona vyžadováno.

5.2. Případné naplnění rozvazovací podmínky dle předchozího článku 5.1. této smlouvy nemá vliv na povinnost k případné náhradě způsobené škody. Naplnění rozvazovací podmínky je povinen hodnověrným způsobem prokázat oprávněný (např. geometrickým zaměřením Inženýrských sítí,

ze kterého bude vyplývat, že Inženýrské sítě byly položeny mimo Pozemek). Bez takového důkazu a odpovídající písemné žádosti oprávněného není povinný povinen vrátit oprávněnému Náhradu.

6. Závěrečná ustanovení

6.1. Tato smlouva nabývá platnosti a účinnosti dnem podpisu oběma smluvními stranami. V případě, že tato smlouva podléhá povinnosti zveřejnění v registru smluv, nabude účinnosti až tímto zveřejněním. Dle shodné vůle smluvních stran se tato smlouva, jakož i veškerá práva a povinnosti vzniklé na základě této smlouvy nebo v souvislosti s ní, řídí zákonem č. 89/2012 Sb., občanský zákoník, ve znění pozdějších předpisů.

6.2. Tuto smlouvu je možné měnit nebo doplňovat pouze písemnou dohodou smluvních stran ve formě číslovaných dodatků k této smlouvě podepsaných oběma smluvními stranami.

6.3. Tato smlouva není smlouvou o zřízení služebnosti ve smyslu § 1257 a násl. zákona č. 89/2012 Sb., občanský zákoník, ve znění pozdějších předpisů.

6.4. Smluvní strany byly informovány, že tato smlouva může být zveřejněna na webových stránkách povinného a prohlašují, že skutečnosti uvedené v této smlouvě nepovažují za důvěrné ani za obchodní tajemství a udělují souhlas s jejich užitím a zveřejněním. Oprávněný rovněž souhlasí s případným zveřejněním údajů uvedených ve smlouvě v souladu se zákonem č. 106/1999 Sb., o svobodném přístupu k informacím, ve znění pozdějších předpisů.

6.5. Vzor této smlouvy byl schválen Radou městské části Praha 21 usnesením č. RMČ/64/0850/24 ze dne 22.10.2024.

6.6. Tato smlouva je vyhotovena ve čtyřech stejnopisech s platností originálu, z nichž každý má charakter originálu. Každá ze stran obdrží po dvou vyhotoveních.

6.7. Pozbude-li některé ustanovení této smlouvy platnosti či účinnosti, nebo ukáže-li se některé ustanovení této smlouvy neplatným nebo neúčinným, zůstávají ostatní ustanovení této smlouvy v platnosti a místo neplatných nebo neúčinných ustanovení smlouvy se použijí ustanovení obecně závazného právního předpisu; na platnost a účinnost celé smlouvy nemá neplatnost či neúčinnost některého ustanovení žádný vliv a smlouva jako celek zůstává platnou a účinnou.

6.8. Smluvní strany prohlašují, že si tuto smlouvu před jejím podpisem přečetly a jsou seznámeny s jejím obsahem, kterému rozumí, a dále prohlašují, že smlouva byla uzavřena po vzájemné dohodě, podle jejich pravé a svobodné vůle, vážně, určitě a srozumitelně, nikoli v tísní za nápadně nevýhodných podmínek, což stvrzují svými podpisy.

Příloha:

1. Situační nákresy umístění Inženýrských sítí

V Praze dne: 05. 02. 2025

V Praze dne: 05. 02. 2025

Povinný:

Oprávněný:

Ing. Michal Hazdra, starosta
Městská část Praha 21

Michal Kosteník

Pohled - oplocení - ulice Zálešanská 1:75

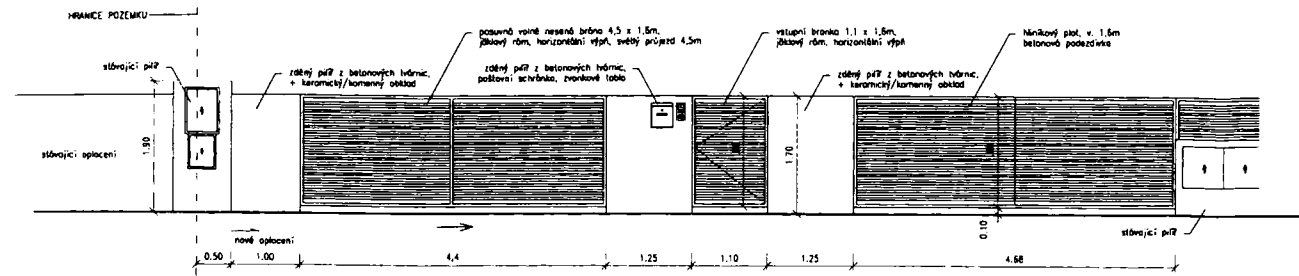

Odstupový úhel - vertikální řez, 1:100

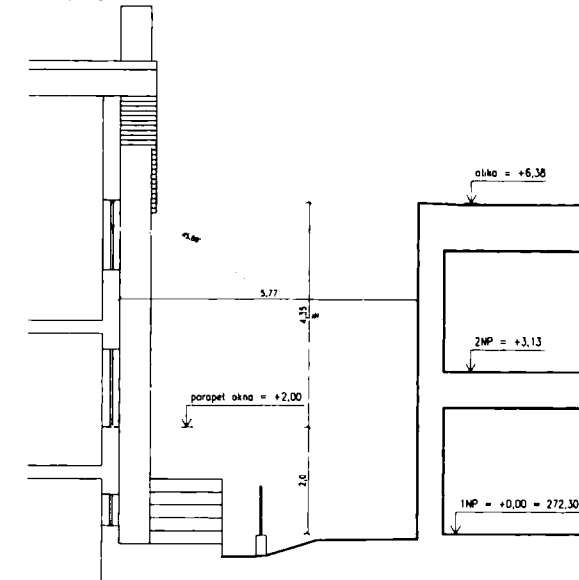

Koordinální situace 1:200

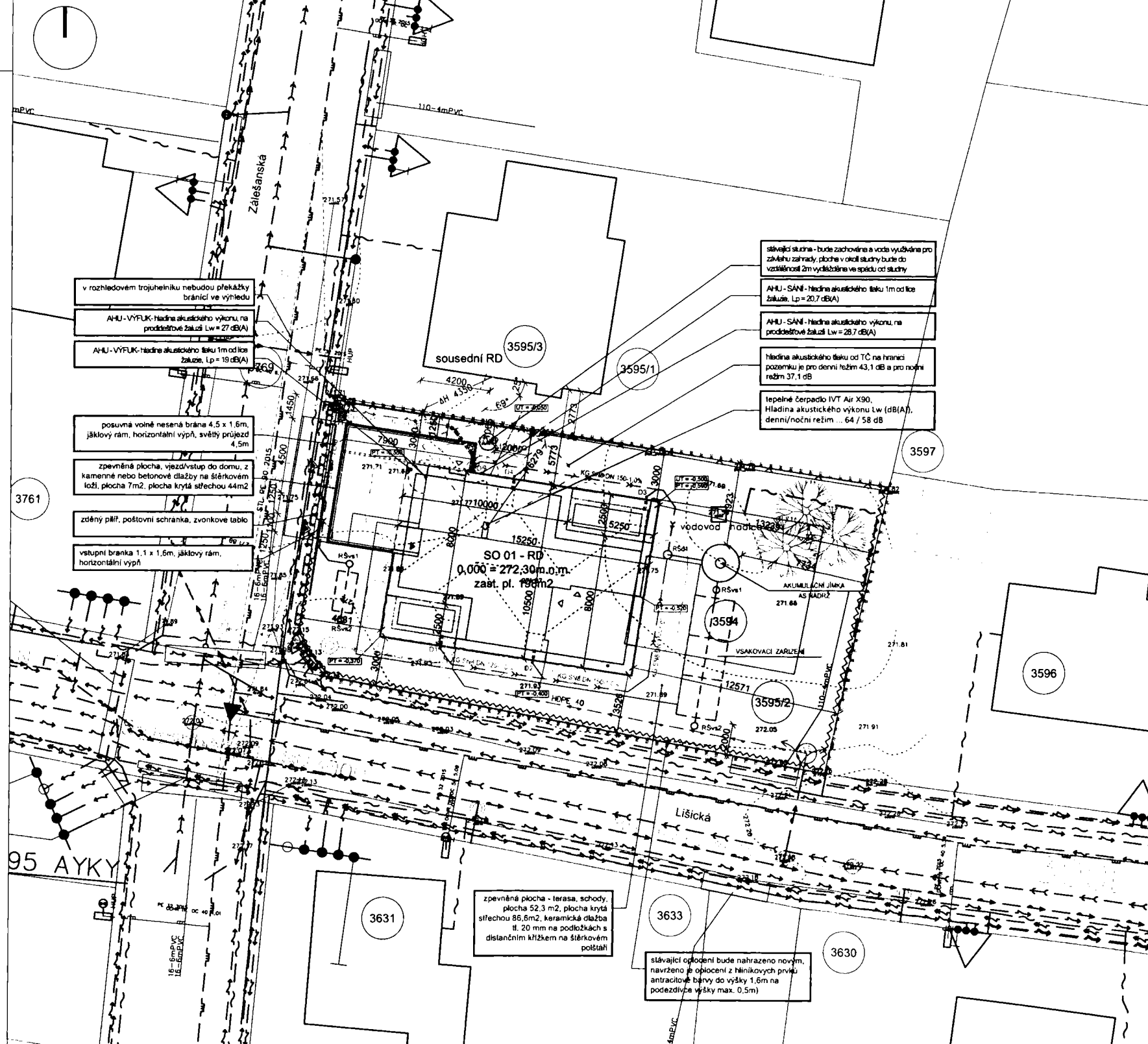

STAVEBNÍ OBJEKTY :

- SO 01 - Rodinný dům, zpevněné plochy oplocení, areálové rozvody
- SO 02 - VaK

LEGENDA :

- HRANICE ŘEŠENÉHO UZEMÍ
- NAVRŽENÉ POZEMNÍ OBJEKTY
- STÁVAJÍCÍ POZEMNÍ OBJEKTY
- ZPEVNĚNÉ PLOCHY
- ŽIVÝ PLOT v 1,8m
- NAVRŽENÉ DRÁTĚNÉ OPLOCENÍ v 1,8m
- STÁVAJÍCÍ OPLOCENÍ
- POŽÁRNĚ NEBEZPEČNÝ PROSTOR
- ROZHLEDOVÝ TROJÚHELNÍK
- ODSTUPOVÝ ÚHEL

LEGENDA ZNAČEK :

- VSTUP / VJEZD NA POZEMEK
- HLAVNÍ VSTUP DO OBJEKTU
- VSTUPY DO OBJEKTU
- SLOUP VEŘEJNÉHO OSVĚTLENÍ
- PARCELNÍ ČÍSLO

LEGENDA INŽENÝRSKÝCH SÍTÍ :

- STÁVAJÍCÍ SÍTĚ
 - VODOVOD
 - SPLAŠKOVÁ KANALIZACE
 - PODZEMNÍ VEDENÍ NN
 - SDĚLOVACÍ VEDENÍ
- STÁVAJÍCÍ PŘÍPOJKY
 - PŘÍPOJKA NN
 - PŘÍPOJKA VODOVODU
 - PŘÍPOJKA SPLAŠKOVÉ KANALIZACE
- NAVRŽENÉ AREÁLOVÉ ROZVODY
 - NN
 - VODOVOD
 - SPLAŠKOVÁ KANALIZACE
 - DEŠŤOVÁ KANALIZACE

OBJEKTY NA ROZVODECH

- RŠ - REVIZNÍ ŠACHTA
- VŠ - STÁVAJÍCÍ VODOMĚRNÁ ŠACHTA
- DJ - JÍMKA NA DEŠŤOVOU VODU
- RE - STÁVAJÍCÍ ELEKTROMĚROVÁ SKŘÍŇ

0,000 = 272,30
VÝŠKOVÝ SYSTÉM B p v

projektant stavby:

Acro s.r.o.
Brno - Starobrněnská 3, 602 00 Brno
tel.: +420 774 745 532
e-mail: info@designovedomy.cz

projektant části dokumentace:

Acro s.r.o.
Brno - Starobrněnská 3, 602 00 Brno
tel.: +420 774 745 532
e-mail: info@designovedomy.cz

zodpovědný projektant části dokumentace:

Ing. arch. Bohumil Brůza

vypracoval:

Ing. Monika Havierníková

název stavby:

Novostavba RD Újezd nad Lesy

Praha, k.ú. Újezd nad Lesy, č.p. 3594, 3595/2

investor:

Kosteniuk Michal,
Řeholupy,
Praha 10

stupeň PD:

DSP

dokumentace pro společné povolení (souřas)

datum:

09/2023

část dokumentace:

C Situační výkresy

obsah výkresu:

Koordinální situace

měřítko: 1:200

č. výkresu: C.3